

PRESENTACIÓN ESTÁNDAR DE MEMORIA Y BALANCE DE ORGANIZACIONES DE LA SOCIEDAD CIVIL "FECU SOCIAL"

Fecha de publicación: 2023-11-07

Período reportado: 1 de enero al 31 de diciembre de 2022

Documento generado por fecusocial.cl

1. Carátula

1.1 Identificación

a. Nombre de la Organización	PATRONATO DE LOS SAGRADOS CORAZONES VALPARAISO
b. RUT de la Organización	70.840.100-5
c. Tipo de Organización	Fundación
d. Relación de Origen	CONGREGACION DE LOS SAGRADOS CORAZONES
e. Personalidad Jurídica	DECRETO SUPREMO N° 02431, 31-08-1905, INSCRIPCION REG. CIVIL N°14059,31-08-1905
f. Domicilio de la sede principal	LAS HERAS 785, VALPARAISO, región QUINTA
g. Representante legal	LUISA AVILES MADRID
h. Sitio web de la organización	https://www.patronatosscc.cl
i. Persona de contacto	ELIZABETH MOYANO HERRERA ,JEFA ADMINISTRATIVA , emoyano@patronatosscc.cl , 32-2214336.

1.2 Información de la organización

a. Presidente del Directorio	Carlos Celedon R.
b. Ejecutivo Principal	CARLOS CELEDON RIQUELME ,9.990.119-5- PRESIDENTE DEL DIRECTORIO.
c. Misión	Compromiso permanente con niños , niñas ,adolescentes y sus familias vulneradas en sus derechos, trabajando por una sociedad mas justa y equitativa , inspirados en los valores de los Sagrados Corazones de Jesús y María.
d. Visión	Servir a las familias mas necesitadas de la quinta región, ayudándoles con la crianza de sus hijos (as). Propiciando el fortalecimiento de sus propias fortalezas en un clima de solidaridad y respeto.
e. Área de trabajo	Fomento a la cultura y folklore, Recreación, Formación y capacitación, Prevención y atención de enfermedades, Provisión de educación inicial, Apoyo y reforzamiento educacional, Promoción y alfabetización digital, Servicios para personas en situación de pobreza y vulnerabilidad, Protección de derechos de personas en situación de discapacidad, Protección de derechos e igualdad de oportunidades para mujeres, Protección de derechos e igualdad de oportunidades para personas LGBTIQ, Protección de derechos de migrantes, Protección de derechos de pueblos originarios, Protección de derechos de niños, niñas y adolescentes, Fortalecimiento de la sociedad civil,.
f. Público objetivo / Usuarios	Niños, niñas , adolescentes , lactantes entre 0 a18 años , y sus familias y/o adultos vinculados todos victimas de graves vulneración es de derecho , en cuidados alternativos y educación inicial prebásica.
g. Número de trabajadores	124
h. Número de voluntarios	Permanentes: 50. Transitorios: 20.

1.3 Gestión

		2022	2021			2022	2021
a. Ingresos Operacionales(M\$)		1.661.917	0	c. Patrimonio total al cierre del ejercicio (M\$)		993.323	0
a.1 Privados (M\$)	Donaciones	80.965		d. Superávit (déficit) del ejercicio (M\$)		24.456	0
	Proyectos						
	Aportes y cuotas sociales			e. Identificación de las tres principales fuentes de ingreso	Servicio Mejor Niñez, Junta Nacional de Jardines Infantiles, Personas Naturales y Empresas		
	Venta de bienes y servicios						
	Otros	62.498					
a.2 Públicos (M\$)	Subvenciones	1.354.205		f. Número total de usuarios directos		147	
	Proyectos	164.249		g. Indicador principal de gestión y su resultado	Indicador: CONTRIBUIR A LA RESTITUCION DE TODOS LOS DERECHOS VULNERADOS AL 100% DE LOS NNA QUE REQUIERAN ATENCION Y PROTECCION ESPECIALIZADA, EN UN TIEMPO DETERMINADO . Resultado: SE RESTITUYEN LOS DERECHOS VULNERADOS A TODOS LOS NNA CON MEDIDAS DE PROTECCION ENTREGANDO ATENCION EDUCATIVA COMPLETA Y DE CALIDAD EN EL PERIODO ETARIO PREESCOLAR .		
	Venta de bienes y servicios						
b. Aportes extraordinarios (M\$)							

Índice

1. Carátula	1
2. Información general y de contexto	4
2.1 Carta del máximo responsable de la organización	4
2.2 Estructura de gobierno	4
2.3 Estructura operacional	5
2.4 Valores y/o Principios	6
2.5 Principales actividades y proyectos	7
2.6 Identificación e involucramiento con Grupos de interés	11
2.7 Prácticas relacionadas con la evaluación y medición de la satisfacción de los usuarios	12
2.8 Participación en redes y coordinación con otros actores	12
2.9 Reclamos o Incidentes	13
2.10 Prácticas de gestión ambiental	13
3. Información de desempeño	14
3.1 Objetivos e indicadores de gestión	14
3.2 Indicadores financieros	15
4. ESTADOS FINANCIEROS	16
4.1 ESTADO DE SITUACIÓN FINANCIERA (Balance General)	16
4.2 ESTADO DE ACTIVIDADES	18
4.3 ESTADO DE FLUJOS DE EFECTIVO	19
4.4 ESTADO DE MOVIMIENTOS PATRIMONIALES	20
4.5 NOTAS EXPLICATIVA A LOS ESTADOS FINANCIEROS	20
5. Informe de terceros	23
6. Manifestación de responsabilidad de la Dirección	24
ANEXOS	25

2. Información general y de contexto

2.1 Carta del máximo responsable de la organización

Somos una fundación acreditada y reconocida por Mejor Niñez, servicio dependiente del Ministerio de Desarrollo y Familia del Gobierno de Chile. Este reconocimiento otorgado en marzo del año 2023, nos permite mantener y acceder a las licitaciones que piden colaboración a organismos colaboradores acreditados del sistema de cuidado y protección de NNA (OCAS)

Nuestra Misión es “Trabajar al servicio de la infancia y adolescencia para acogerla, protegerla, potenciarla y fortalecerla, con el fin de restablecer su derecho a crecer y desarrollarse en un ambiente fraterno, inspirados en los valores de los Sagrados Corazones de Jesús y de María, es la que anima el quehacer de sus trabajadores, colaboradores y directorio”. Estas líneas son la base de nuestro quehacer, esta declaración anima día día el trabajo de todos quienes cumplimos alguna de las tareas que permiten dar sustento al cuidado y protección de NNA confiados a nuestra fundación, la que posee una basta trayectoria y reconocimiento en la V región, estando presentes en la zona desde el año 1905.

Las tres residencias que poseemos:

1. Hogar Anunciación para madres adolescentes con Programa de Protección Especializado de Intervención Residencial que acoge a adolescentes embarazadas y a madres adolescentes junto a sus hijos lactantes. Emplazada en el sector de Placeres, cuenta con 40 plazas.
2. Hogar San Francisco de Borja, residencia de protección con programa de intervención especializado, ubicada en el Cerro Los Placeres de Valparaíso, que recibe y acoge a niños de entre seis y doce (6 a 12) años de edad, derivados de los Tribunales de Familia, por haber sido vulnerados en sus derechos, siendo una medida de carácter transitoria. Tiene capacidad para cobijar a veinte (20) niños.
3. Hogar Santa Teresa de Lisieux es una residencia de protección con programa de intervención especializado, emplazada en el Cerro Los Placeres de Valparaíso, que acoge a niñas de entre seis y doce (6 a 12) años, quienes ingresan por orden de diversos tribunales de familia, bajo una medida de protección de carácter transitoria. Contamos con capacidad de albergar una totalidad de veinte (20) niñas, buscando entregarles un ambiente protegido, cálido y familiar, centrado en sus necesidades, tanto básicas como afectivas y de desarrollo personal.

Junto a las residencias por historia y solicitud de JUNI poseemos dos sala cunas y un Jardín Infantil:

1. Sala Cuna Pelayines recibe en sus aulas a 20 niños y niñas entre los ochenta y cuatro (84) días y los dos (2) años de edad, hijos e hijas de madres adolescentes residentes del hogar Anunciación, hijos e hijas de madres trabajadoras de la Caleta Portales y niños provenientes de familias en contextos sociales vulnerables.
2. Sala Cuna y Jardín Infantil Santa María De La Esperanza ubicado en la comuna de Nogales, al interior de la Región de Valparaíso, atiende a cincuenta y dos (52) niños y niñas desde los ochenta y cuatro (84) días a los cinco (5) años de edad, de manera gratuita.

Cada uno de estos espacios atiende a NNA, desde una perspectiva de desarrollo de altos estándares de cuidado, prevención y cultura bien tratante. De tal forma que los esfuerzos cotidianos procuran ser fiel reflejo de una obra apostólica de la Congregación de los Sagrados Corazones de Jesús y de María

2.2 Estructura de gobierno

DESIGNACION DE DIRECTORES (estatutos)

Los directores serán libremente designados por el Superior Provincial de la Congregación de Los Sagrados Corazones de Jesús y María, y permanecerán en el cargo mientras mantengan su confianza ARTÍCULO SÉPTIMO: Requisito. Para ser director de la Fundación se necesita ser libre administrador de sus bienes, no tener haber sido condenado a pena afflictiva, no poseer antecedentes penales ni de violencia intrafamiliar. ARTÍCULO OCTAVO: Duración de cargo del director. Los miembros del Directorio: durarán en sus cargos tres años, pudiendo ser designados indefinidamente por períodos iguales y sucesivos por el Superior Provincial de la Congregación de los Sagrados Corazones de Jesús y María. Si por cualquier motivo no se hubiere hecho el nombramiento de los nuevos

miembros del Directorio a la expiración de su período, los directores continuarán ejerciendo como tales hasta que se proceda, a la designación del nuevo director por parte del Superior Provincial la Congregación de los Sagrados Corazones de Jesús y María. ARTÍCULO NOVENO: Designación de cargos.

En la primera reunión del año, el Directorio procederá a designar de entre sus miembros, a aquellos que desempeñarán los cargos de Vicepresidente y Secretario. Si por cualquier motivo no se hubiere hecho el nombramiento de los cargos en la oportunidad debida, los directores seguirán ejerciendo sus cargos hasta que se proceda, a la designación de estos conforme se señalara precedentemente.

DIRECTORIO	
Nombre y RUN	Cargo
CARLOS CELEDÓN RIQUELME 9.990.119-5	PRESIDENTE
SERGIO REYES CAJAS 7.724.183-3	VICEPRESIDENTE
MONICA CORTES MUÑOZ 10.982.827-0	SECRETARIA
CLAUDIO ANSALDO MOGGIA 8.890.971-2	DIRECTOR
MARIO SOTO MEDEL 6.655.059-1)	DIRECTOR
FABIOLA LORENZINI BARRIOS 12.584.723-4	DIRECTORA
CARLOS SAAVEDRA LYNG 10.257.077-4	DIRECTOR

2.3 Estructura operacional

De conformidad a lo dispuesto en el artículo 22° del Estatuto Social, la marcha ejecutiva de la Fundación recae en su Directora Social, nombrada por el Directorio, quien ejerce sus funciones de acuerdo a las orientaciones entregadas por éste.

Actualmente, la dirección ejecutiva de la Fundación recae en el siguiente equipo de personas:

- Directora Social : Luisa Avilés Madrid.
- Capellán : Ricardo Sotomayor Guzmán
- Jefa Administrativa : María Elizabeth Moyano Herrera
- Encargada de Personal : Viviana Olave Aguayo
- Encargada de extensión : cargo vacante

Para el cumplimiento de sus funciones, la Fundación está dotada de la siguiente orgánica central:

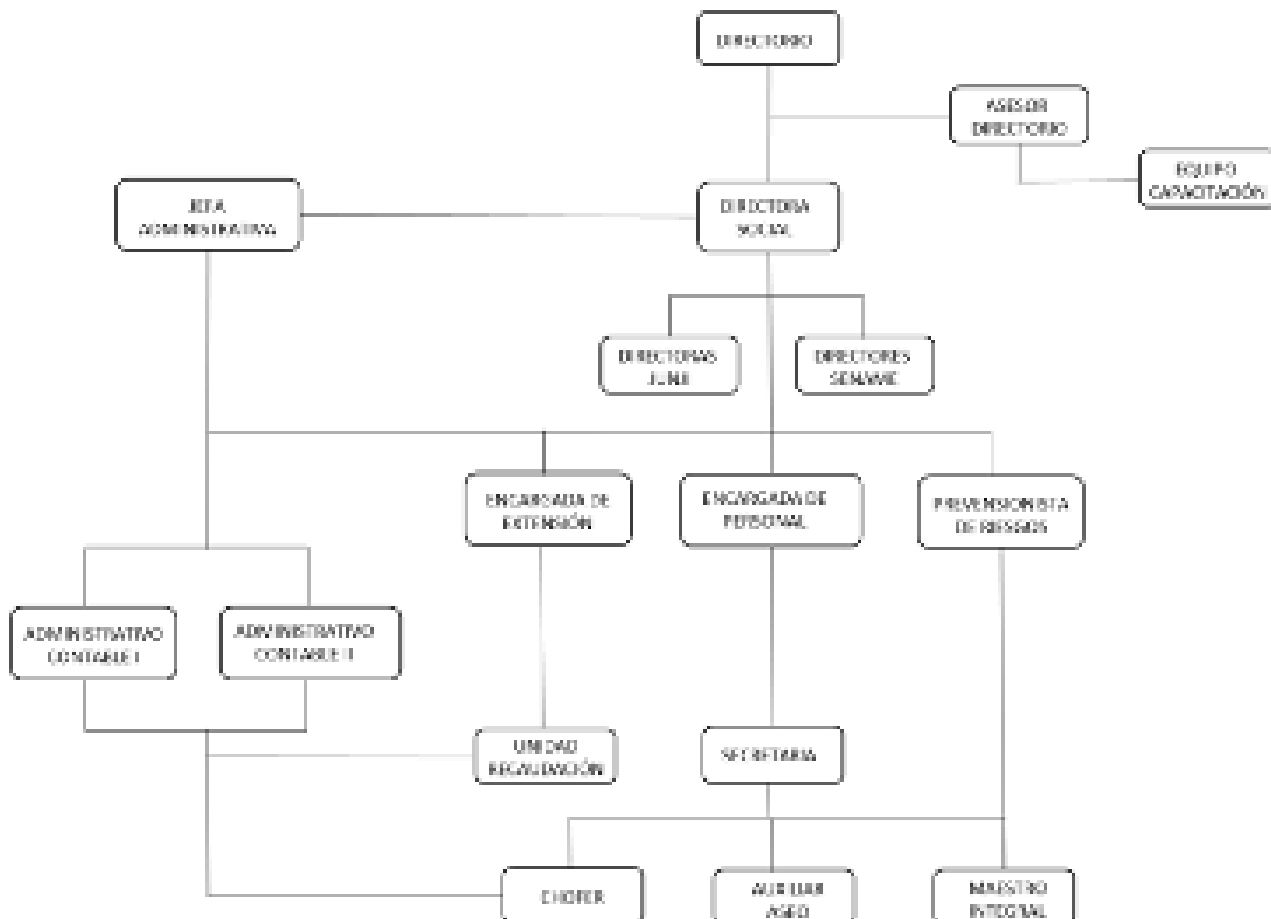

2.4 Valores y/o Principios

El Patronato Sagrados Corazones es una Institución de Beneficencia sin fines de lucro, fundada en la ciudad de Valparaíso en 1905, al alero de la Congregación de los Sagrados Corazones

Trabajamos al servicio de la infancia y adolescencia para acogerla, protegerla, potenciarla y fortalecerla, con el fin de restablecer su derecho a crecer y desarrollarse en un ambiente fraterno, inspirados en los valores de los Sagrados Corazones de Jesús y de María

La gestión de la Fundación se organiza bajo los enfoques transversales de derechos humanos y de género, interculturalidad, inclusión y gestión intersectorial, todo ello desde una perspectiva ecosistémica, que centra la intervención en los ámbitos individual, familiar y comunitario, relevando a los niños, niñas y adolescentes como el centro de nuestro actuar.

Enfoque de Derechos

Concebimos nuestro accionar en el marco de la Convención Internacional de Derechos del Niño, asumiendo nuestra calidad de co garantes del respeto y promoción de los derechos fundamentales de nuestros niños, niñas y adolescentes

Enfoque de Género:

Incorporamos el enfoque de género en nuestros distintos ámbitos de trabajo, con el objeto de superar las condiciones de inequidad derivadas de las desiguales relaciones de poder construidas social y culturalmente sobre la base de los estereotipos de género imperantes en nuestra cultura y que contribuyen a la perpetuación de las brechas de desigualdad que afectan a nuestras familias

Enfoque de Inclusión y Multiculturalidad:

Entendemos la diversidad no como un problema, sino como una oportunidad para el enriquecimiento de la sociedad, a través de la activa participación en la vida familiar, en la educación, en el trabajo y, en general, en todos los procesos sociales, culturales y en las comunidades de todos y todas, desde las propias diferencias individuales

Enfoque de Intersectorialidad:

Entendemos el rol de la sociedad civil, en su calidad de co garante de los derechos fundamentales de los niños, niñas y adolescentes, como esencial para la construcción de un sistema integral y coordinado para la promoción, prevención y protección de los derechos de los niños, niñas y adolescentes

El trabajo con los usuarios (as) se centra en las necesidades de los niños, niñas , adolescentes , sus familias y/o referentes adultos vinculados y comprometidos con el bienestar general y específico de cada usuario (as) .Trabajo que se ve permanente amenazado por familias ausentes , cuyas habilidades parentales se observan en la mayoría de los casos disminuidas , observándose graves daños vinculares , que configuran trauma complejos y desarrollan trastornos de personalidad que evolucionan tristemente a alteraciones de su salud mental .

Como colaboradores del nuevo Servicio Mejor Niñez propendemos a garantizar la protección especializada de nna gravemente amenazados (as) o vulnerados interviniendo para la restitución de sus derechos la reparación del daño producido y considerando la prevención de nuevas vulneraciones sus derechos

La Fundación acoge a niños, niñas y adolescentes con necesidades especiales, bajo un enfoque inclusivo, perspectiva que responde positivamente a la diversidad de las personas y a las diferencias individuales, entendiendo que la diversidad no es un problema, sino una oportunidad para el enriquecimiento de la sociedad, a través de la activa participación en la vida familiar, en la educación, en el trabajo y, en general, en todos los procesos

Abordar los casos de mediana y alta complejidad , en residencias familiares donde los valores como el respeto , Solidaridad , empatía y generosidad , a través de equipos de trabajo , con alto sentido de responsabilidad y profesionalismo , permite diseñar procesos y renovar estrategias de intervención , participativas, cuidadosas ,con capacitación permanente , donde el cuidado de equipo y autocuidado es una búsqueda constante para humanizar el trabajo colaborativo y amable con las redes de los sectores

Solidaridad , empatía y generosidad , a través de equipos de trabajo , con alto sentido de responsabilidad y profesionalismo , permite diseñar procesos y renovar estrategias de intervención , participativas, cuidadosas ,con capacitación permanente , donde el cuidado de equipo y autocuidado es una búsqueda constante para humanizar el

trabajo colaborativo y amable con un trabajo integrado en red.

2.5 Principales actividades y proyectos

a. Actividades

La principal actividad de la Fundación, es el CUIDADO DE LOS NIÑOS NIÑAS Y ADOLESCENTES VICTIMAS DE GRAVISIMAS VULNERACIONES DE DERECHO, de la quinta región pertenecientes a las poblaciones con mayor riesgo social.

Como lo hacemos a través de un ejercicio constante del RESPETO Y AMOR AL PROJIMO.

Donde lo hacemos en casas familiares de no más de 20 niños, ubicadas en el Cerro Los Placeres de Valparaíso. En una sala cuna al lado del Hogar de Madres adolescentes y un hermoso Jardín Infantil y Sala Cuna, en la zona rural de Nogales.

La visión del fundador Pelayo Domínguez. **" Busca el Reino de Dios y su Justicia, ya vendrá todo lo demás por añadidura "**

TAMBIEN INCLUIAMOS LA ATENCION EDUCATIVA DE GRUPOS VULNERABLES Y RURALES M, A TRAVES DE DOS ENTIDADES DE EDUCACION PRE-ESCOLAR.

b. Proyectos sujetos a rendición a terceros (públicos o privados)

NOMBRE DEL PROYECTO	1. Función educativa: SALA CUNA PELAYINES
Patrocinador/financista	ESTADO DE CHILE / JUNJI
Público Objetivo / Usuarios	Lactantes desde los 84 días y a pre-escolares hasta los 2 años de edad, hijos e hijas de madres adolescentes residentes del hogar Anunciación, de padres y madres estudiantes universitarios derivados por la Federación de Estudiantes de la Universidad Técnica Santa María, de madres trabajadoras de la Caleta Portales y de madres inmigrantes de la comuna de Valparaíso.
Objetivos del proyecto	Bajo la supervisión de la Junta Nacional de Jardines Infantiles, su finalidad es entregar educación de calidad desde la cuna, apoyada en las bases curriculares de la Educación Parvularia y propender al desarrollo de cada uno de los ámbitos de aprendizajes.
Número de usuarios directos alcanzados	20 NIÑOS Y NIÑAS

Actividades realizadas	<p>1-La importancia de instaurar en el diario vivir y en acontecimientos como celebraciones . la VIDA SANA Y SALUDABLE , (Ejercicio , consumo de agua , frutas y verduras)</p> <p>2.-Trabajar con la comunidad y redes para conseguir totalidad en cobertura de plazas (20) CESFAM , municipalidades , universidades, hogar Anunciación , caleta Portales . Contando en la actualidad con una lista de espera de 18 niños /as</p> <p>3.-Todos los lactantes del hogar anunciación están asistiendo a Pelayines . y estamos dando atención real al 40 % de la población más vulnerable .(mujeres jefas de hogar , mujeres estudiantes y trabajadoras)</p> <p>4.-Estamos trabajando integración e inclusión a nivel de párvulo y personal .(2 niños con diagnóstico TEA tía de reemplazo con espasmosfémia (tartamudez) y un nivel diferenciado de evaluación para su titulación) muy buenos resultados .</p> <p>5.- En relación a las familias se realiza en marzo diagnóstico a través de encuesta entre muchas pregunta esperando saber que esperan ellas de la sala cuna , y reconociendo que ha sido mucho más de lo que pensaban .</p> <p>8. Se realizaron talleres para las familias en conjunto con cesfam Placeres y la coordinación con Psicóloga para dictar el taller ."Nadie es perfecto " resultados excelentes .</p> <p>9.- Trabajo con redes CESFAM Placeres y nutricionista Cecilia Luengo por caso particular de emigrante lactante de 7 meses haitiano con desnutrición .</p>
Resultados obtenidos	<p>En definitiva los logros de este Jardin, ha superado lo esperados!</p> <p>En el aspecto pedagógico se han cumplido todos los aprendizajes esperados (bases curriculares de EPA) , cada familia ha sido citada e informada de los avances de sus hijos /as . a través de la entrega de la trayectoria de aprendizaje (informe entregado a las familias por medio de entrevistas personalizadas , documento formal entregado por junji)</p>
Lugar geográfico de ejecución	QUINTA REGION -COMUNA DE VALPARAISO -CERRO PLACERES
¿Concluido al cierre del ejercicio?	Sí

NOMBRE DEL PROYECTO	2F unción Educativa - JARDIN INFANTIL Y SALA CUNA SANTA MARIA DE LA ESPERANZA .
Patrocinador/financista	ESTADO DE CHILE / JUNJI
Público Objetivo / Usuarios	Jardín Infantil y Sala Cuna Santa María de la Esperanza atiende a 52 niños y niñas desde los 84 días a los 5 años de edad, pertenecientes al 60% más vulnerable de la población de la comuna de Nogales, de carácter marcadamente rural.
Objetivos del proyecto	<p>Bajo la supervisión de la Junta Nacional de Jardines Infantiles, su finalidad es entregar educación de calidad desde la cuna, apoyada en las bases curriculares de la Educación Parvularia y propender al desarrollo de cada uno de los ámbitos de aprendizajes.</p> <p>su finalidad es entrega una educación inicial bajo los principios de amor y respeto por sus semejantes, contando para ello con una infraestructura amplia , cómoda y segura , recientemente remodelada para el desarrollo seguro de sus usuarios (as).</p>
Número de usuarios directos alcanzados	52 lactantes y niños y niñas .

Actividades realizadas	<p>Las actividades del jardín , asimilada a establecer rutinas diarias de alimentación , descanso , juegos , aprendizajes , sociabilidad.</p> <p>Integración de las familias en actividades cotidianas, ejemplo cortar el pasto del patio de juegos.</p> <p>Actividades conmemorativas importantes como , fiestas patrias se incluyó a toda la comunidad educativa contando con la confección de trajes de sus pequeños en ambos niveles para la participación de éstos en el acto de septiembre .Encuentro de dos mundos , con la representación de los países de América Latina mostrando en un stand la bandera , el baile, una comida típica , etc del país elegido para exponer .</p> <p>Se realizan visitas con los párvulos de nivel medio a Los Carabineros, a los Bomberos y al Consultorio con ayuda de algunos apoderados para integrarlos en las redes comunales .-</p>
Resultados obtenidos	asistencia del 99% de los párvulos del nivel medio .- Mientras que en sala cuna hemos logrado subir la matrícula de 12 a 15 lactantes .- Aún faltan 5 cupos por completar .-
Lugar geográfico de ejecución	QUINTA REGION -COMUNA DE NOGALES -CALLE LAS ROMAZAS.
¿Concluido al cierre del ejercicio?	Sí

NOMBRE DEL PROYECTO	LINEA PROTECCION -HOGAR ANUNCIACION
Patrocinador/financista	ESTADO DE CHILE -SERVICIO DE PROTECCION ESPECIALIZADA A LA NIÑEZ Y A LA ADOLESCENCIA .
Público Objetivo / Usuarios	Adolescentes embarazadas , madres adolescentes , hijos (as) de adolescentes ,y sus familias .Todas víctimas de gravísimas vulneraciones de derecho .Todos (as) con medidas de protección emanadas de Tribunales Familias competentes .
Objetivos del proyecto	Contribuir a la restitución de derechos de la adolescente embarazada y de la madre adolescente gravemente vulnerada y sus hijos/as, mediante una intervención residencial transitoria, desarrollada bajo estándares de calidad.
Número de usuarios directos alcanzados	40 usuarios (20 madres y 20 hijos (as)).
Actividades realizadas	<ol style="list-style-type: none"> 1.Asegurar calidad de vida en las adolescentes y sus hijos/as en gestación nacidos, para la satisfacción de sus necesidades básicas y estimulación temprana en los lactantes. 2. Realizar acciones para la resignificación de experiencias asociadas a las graves vulneraciones de derechos de las cuales ha sido víctima la adolescente y que llevaron a su ingreso al sistema residencial de protección, ya sea de manera directa o en coordinación con la red local. 3. Desarrollar intervenciones con las adolescentes dirigidas al fortalecimiento del rol materno y sus competencias para el bienestar integral de su hijo/a. 4. Desarrollar intervenciones con adulto/a relacionado/s con la adolescente, ya sea de manera directa o en coordinación con la red local, dirigidas al fortalecimiento de sus competencias parentales/marentales y posterior reunificación familiar.
Resultados obtenidos	<p>Residencia que históricamente se ha instalado, en quinta región , marcando una trayectoria de protección especializada a las madres adolescentes y sus hijos (as) , siendo por años el Hogar en esta modalidad mas al Norte del Pais , de allí dando respuesta a necesidades de atención para Adolescentes embarazadas desde la primera Region , y en forma significativa en el año 2022, atendiendo a adolescentes Migrantes .</p> <p>DURANTE EL AÑO 2022 SE ATIENDE A 15 JOVENES CON SUS HIJOS Y FAMILIA</p>

Lugar geográfico de ejecución	QUINTA REGION -COMUNA DE VALPARAISO-CERRO PLACERES .
¿Concluido al cierre del ejercicio?	Sí

NOMBRE DEL PROYECTO	LINEA PROTECCION -HOGAR SAN FRANCISCO DE BORJA
Patrocinador/financista	ESTADO DE CHILE -SERVICIO DE PROTECCION ESPECIALIZADA A LA NIÑEZ Y A LA ADOLESCENCIA
Público Objetivo / Usuarios	NIÑOS DE 6 A 12 AÑOS
Objetivos del proyecto	Contribuir a la restitución de derechos de niños, gravemente vulnerados, mediante una intervención residencial transitoria, desarrollada bajo estándares de calidad
Número de usuarios directos alcanzados	15 NIÑOS Y SUS FAMILIAS
Actividades realizadas	<p>1-Asegurar calidad de vida para la satisfacción de las necesidades básicas y bienestar integral de los niños, niñas y adolescentes en la residencia.</p> <p>2. Realizar acciones para la resignificación de experiencias asociadas a las graves vulneraciones de derechos de las cuales ha sido víctima el niño, , que llevaron a su ingreso al sistema residencial de protección, de manera directa o en coordinación con la red local.</p> <p>3. Desarrollar intervenciones con las familias o adultos relacionados o de referencia de los niños, niñas o adolescentes, ya sea de manera directa o en coordinación con la red local, dirigidas al fortalecimiento de las competencias parentales y posterior reunificación familiar en un contexto familiar protector.</p> <p>4. Preparar para la vida independiente a adolescentes y jóvenes sin posibilidad de reinserción familiar.</p>
Resultados obtenidos	INGRESOS DURANTE EL AÑO 2022: 10 NIÑOS CON SUS FAMILIAS .
Lugar geográfico de ejecución	QUINTA REGION -COMUNA DE VALPARAISO-CERRO PLACERES .
¿Concluido al cierre del ejercicio?	Sí

NOMBRE DEL PROYECTO	LINEA PROTECCION -HOGAR SANTA TERESITA DE LISEUX
Patrocinador/financista	ESTADO DE CHILE -SERVICIO DE PROTECCION ESPECIALIZADA A LA NIÑEZ Y A LA ADOLESCENCIA
Público Objetivo / Usuarios	NIÑAS DE 6 A 12 AÑOS
Objetivos del proyecto	Contribuir a la restitución de derechos de niñas, gravemente vulnerados, mediante una intervención residencial transitoria, desarrollada bajo estándares de calidad
Número de usuarios directos alcanzados	20 NIÑAS Y SUS FAMILIAS
Actividades realizadas	<p>1-Asegurar calidad de vida para la satisfacción de las necesidades básicas y bienestar integral de los niños, niñas y adolescentes en la residencia.</p> <p>2. Realizar acciones para la resignificación de experiencias asociadas a las graves vulneraciones de derechos de las cuales ha sido víctima el niño, , que llevaron a su ingreso al sistema residencial de protección, de manera directa o en coordinación con la red local.</p> <p>3. Desarrollar intervenciones con las familias o adultos relacionados o de referencia de los niños, niñas o adolescentes, ya sea de manera directa o en coordinación con la red local, dirigidas al fortalecimiento de las competencias parentales y posterior reunificación familiar en un contexto familiar protector.</p> <p>4. Preparar para la vida independiente a adolescentes y jóvenes sin posibilidad de reinserción familiar.</p>
Resultados obtenidos	INGRESOS DURANTE EL AÑO 2022 10 NIÑAS Y SUS FAMILIAS

Lugar geográfico de ejecución	QUINTA REGION -COMUNA DE VALPARAISO-CERRO PLACERES .
¿Concluido al cierre del ejercicio?	Sí

2.6 Identificación e involucramiento con Grupos de interés

Grupo de interés	Forma de relacionamiento
TRIBUNALES DE FAMILIA DEL ESTADO DE CHILE.	INDICAN MEDIDAS DE PROTECCION SEGUN NECESIDAD . SUPERVISIÓN SEMESTRAL , EVALUANDO CALIDAD DE VIDA Y ASPECTOS TECNICOS . APOYO A LA GESTION Y ATENCION DE USUARIOS . ACOGES SOLICITUDES DE MEDIDAS DE PROTECCION EMANADAS DE LOS DIRECTORES DE RESIDENCIAS.
SERVICIO ESPECIALIZADO DE PROTECCION A LA NIÑEZ Y ADOLESCENCIA .	LICITACION DE PROYECTO DE ATENCION DE CUIDADO ALTERNATIVO. SUPERVISION Y FISCALIZACION DE PROYECTOS. ACOMPAÑAMIENTO TECNICO. DEMANDA DE VACANTES .
COMUNIDAD DE ORGANIZACIONES SOLIDARIAS	-APOYO A LA GESTION DE LA FUNDACION. .-APOYA BUSQUEDA DE EMPRESAS PARA COLABORAR CON LAS RESIDENCIAS. -FECUS SOCIAL. -CAPACITACION . -ACTUALIZACION EN TEMATICAS EMERGENTES Y NECESARIAS PARA MEJORAR ATENCION Y GESTION DE EL OBJETO SOCIAL DE LA FUNDACION .
JUNJI	TRABAJO EN CON BASES CURRICULARES .
PROGRAMA MI ABOGADO	REPRESENTACION JURIDICA DE LOS NNA ATENDIDOS POR LOS DIFERENTES PROYECTOS . ACOMPÑAMIENTO EN INTERVENCION DE LAS DUPLAS PSICOSOCIALES.
COLEGIOS Y LICEOS DE LA REGION	A TRAVES DE LA ATENCION Y MATRICULA DE LOS NNA ATENDIDOS POR LAS RESIDENCIAS .
CESFAM PLACERES	ATENCION INTEGRAL EN SALUD Y DERIVACION A NIVEL SECUNDARIO ,DE TODOS LOS USUARIOS DIRECTOS DE LAS RESIDENCIAS .
HOSPITALES DE LA REGION	ATENCION INTEGRAL EN SALUD DE LOS NNA.
REGISTRO CIVIL	APOYO Y OBTENCION DE : INSCRIPCION DE NACIMIENTOS Y DEFUNCIONES . CARNE DE IDENTIDAD . PASAPORTE . VISA ETC.
CARABINEROS DE CHILE	ATIENDE LAS NECESIDAD DE BUSQUEDA DE NNA EN ABANDONO DE SISTEMA , APOYANDO EL RESCATE . REALIZA CUMPLIMIENTO DE MEDIDAS DE PROTECCION Y CAUTELARES INDOCADAS POR TRIBUNALES DE FAMILIA Y MINISTERIO PUBLICO.
PDI	APOYO DE GESTION DE BUSQUEDA DE NNA EN ABANDONO DE SISTEMA . APOYO Y GESTION DE SITUACIONES ESCNNA, CONSUMOS DE DROGAS Y OTROS .
MESA INTER REGIONALES	POLITICAS PUBLICA E INCIDENCIA .RELACIONADAS CN LA NIÑEZ QUINTA REGION .
MESA DE NIÑEZ QUINTA REGION	POLITICAS PUBLICAS RELACIONADAS CON LA NIÑEZ QUINTA REGION TRABAJO MENSUAL

MESA DE RESIDENCIA	TRABAJO SEMANAL EN ANALISIS DE BRECHAS Y NECESIDADES EN LAS ATENCIONES DE LOS NNA EN CUIDADOS ALTERNATIVO
JUNTOS POR LA INFANCIA	TRABAJO DE UNO MAS UNO CON DOS EMPRESAS DE LA REGION AIEP ESVAL
ENTIDADES DE EDUCACION SUPERIOR	PRACTICAS PROFESIONALES Y TECNICAS A ALUMNOS DE LAS SIGUIENTES UNIVERSIDADES Y INSTITUTOS TECNICOS SUPERIORES: PONTIFICIA UNIVERSIDAD CATOLICA DE VALPARAISO. UNIVERSIDAD ANDRES BELLO. UNIVERSIDAD VIÑA DEL MAR . UNIVERSIDAD SANTO TOMAS . AIEP.
EMPRESAS VOLUNTARIAS DE LA REGION Y OTROS .	APORTE PERMANENTE . FUNDACION VAN BUREN ESVAL . GAS VALPO . TRES MONTES . COLEGIO SAN DAMIAN DE MOLOCAL. COLEGIO DE LOS SSCC VIÑA DEL MAR. COLEGIO MANQUEHUE SANTIAGO . EX-ALUMNOS COLEGIO DE MANQUEHUE . CASA IDEAS . AGENCIA DE ADUANAS PATRICIO ZULUETA. INMOBILIARIA ALGECIRA SA. INMOBILIARIA LOS LAGOS SA. FESANCO SPA. DE MARIA SA. INDUSTRIA COMBINADOS GAIO, PEIRANO SA. IVAN SASA MITROVIC. SOCIOS COOPERADORES .

2.7 Prácticas relacionadas con la evaluación y medición de la satisfacción de los usuarios

Los programas y proyectos de la Institución cuentan con un sistema de evaluación de procesos y de resultados, que contemplan herramientas de consulta de satisfacción usuaria, en los términos dispuestos por el Servicio , Mejor Niñez y la Junta Nacional de Jardines Infantiles y contemplados en sus respectivos proyectos de funcionamiento.

2.8 Participación en redes y coordinación con otros actores

Dentro de los enfoques transversales del quehacer de la Fundación, destaca la gestión intersectorial. En esta línea, durante el año 2022 se celebran y/o ejecutan convenios de colaboración con diversas fundaciones e instituciones de educación superior, entre las que cabe destacar Fundación Ideas para la Infancia, Fundación América por la Infancia, Pontificia Universidad Católica de Valparaíso, Universidad de Valparaíso, Universidad Andrés Bello, Instituto AIEP e Instituto Diego Portales.

En el ámbito interno, se mantiene la vinculación permanente de la Fundación con las obras hermanas en la espiritualidad de los Sagrados Corazones de Jesús y María, particularmente con los colegios Sagrados Corazones de Valparaíso y Viña del Mar y Sagrados Corazones de Manquehue y Fundación Ayuda Mutua, desarrollando importantes iniciativas en pos del fortalecimiento del quehacer institucional.

Del mismo modo, se releva la inserción comunitario-territorial de la Fundación, instalando a los proyectos residenciales del sector de Placeres como un actor comunitario importante. De esta forma, la Fundación es parte de la Comisión Mixta de Educación y Salud de Placeres y de la Red Territorial de Infancia de Placeres, desarrollando talleres artísticos y deportivos en los espacios comunitarios.

Finalmente y, conscientes del rol garante de la salvaguarda de los derechos fundamentales de la niñez y adolescencia,

la Fundación es parte activa de la Sociedad Civil organizada, aportando, desde su experiencia, enfoques y espiritualidad, en la Comunidad de Organizaciones Solidarias.

2.9 Reclamos o Incidentes

DURANTE EL AÑO 2022 , NO SE REGISTRA RECLAMOS O INCIDENTES INDICADOS .

SE CUENTA CON UN MANUAL DE PREVENCION DEL DELITO , EXIGIDO EN LA ACREDITACION CON EL SERVICIO ESPECIALIZADO DE PROTECCION A LA NIÑEZ.

RESOLUCION 373 DEL A AÑO 2023 , APRUEBA A LA FUNDACION COMO COLABORADOR ACREDITADO .

2.10 Prácticas de gestión ambiental

NO SE OBSERVAN .

3. Información de desempeño

3.1 Objetivos e indicadores de gestión

OBJETIVO GENERAL

Objetivo general	Indicador principal de gestión	Meta	Resultado
LA PROMOCION HUMANA , ESPIRITUAL Y EL DESARROLLO EN DIGNIDAD DE LAS PERSONAS ESPECIALMENTE DE LOS MAS POBRE.S.	CONTRIBUIR A LA RESTITUCION DE TODOS LOS DERECHOS VULNERADOS AL 100% DE LOS NNA QUE REQUIERAN ATENCION Y PROTECCION ESPECIALIZADA, EN UN TIEMPO DETERMINADO	EL 100% DE LOS NNA INGRESADOS DURANTE EL PERIODO COMPRENDIDO ENTRE ENERO A DICIEMBRE DEL 2022, RECIBEN ATENCION ESPECIALIZADA .	SE RESTITUYEN LOS DERECHOS VULNERADOS A TODOS LOS NNA CON MEDIDAS DE PROTECCION ENTREGANDO ATENCION EDUCATIVA COMPLETA Y DE CALIDAD EN EL PERIODO ETARIO PREESCOLAR .

OBJETIVOS ESPECÍFICOS

Objetivo específico	Indicador	Meta	Resultado
Asegurar calidad de vida en las adolescentes y sus hijos/as en gestación o nacidos, para la satisfacción de sus necesidades básicas y estimulación temprana en los lactantes	Porcentaje de características referidas a ubicación, estado de la infraestructura, condiciones ambientales y sanitarias con las que la residencia cumple, en el periodo t, de acuerdo a lo establecido en las orientaciones técnicas	100%	Todos los nna reciben atención de sus necesidades bajo standares indicados .
Realizar acciones para la resignificación de experiencias asociadas a las graves vulneraciones de derechos de las cuales ha sido víctima la adolescente y que llevaron a su ingreso al sistema residencial de protección, ya sea de manera directa o en coordinación con la red local.	Porcentaje de adolescentes con acciones mínimas, realizadas para la resignificación de las graves vulneraciones, en el periodo t,	100%	Todos los nna reciben intervención asociada a la resignificacion de experiencias vulneradoras.
Desarrollar intervenciones con los nna dirigidas al fortalecimiento de sus roles y sus competencias para el bienestar integral de su hijo/a y /o familias .	Porcentaje de madres adolescentes y nna que cuentan con nivel "adecuado" o "fortaleza" respecto a la dimensión Bienestar Infantil, según Escala de Evaluación Familiar de Carolina del Norte NCFAS-R en el periodo t	variable	80% de las familias y nna logran reconocer sus roles .

Desarrollar intervenciones con adulto/a relacionado/s con la adolescente y/o nna , ya sea de manera directa o en coordinación con la red local, dirigidas al fortalecimiento de sus competencias parentales/marentales y posterior reunificación familiar.	Porcentaje de familias con las que se trabajó el egreso que desarrollan o fortalecen sus competencias parentales, según Escala de Evaluación Familiar de Carolina del Norte NCFAS-R en el periodo t.	variable	80% de las familias y nna logran fortalecer sus competencias parentales .
--	--	----------	---

3.2 Indicadores financieros

CUADRO DE INDICADORES FINANCIEROS

a. Ingresos Operacionales (en M\$)	2022	2021
- Con restricciones		
- Sin restricciones	1.661.917	1.629.745
TOTAL DE INGRESOS OPERACIONALES	1.661.917	1.629.745

b. Origen de los ingresos operacionales:	2022	2021
$\frac{\text{Ingresos provenientes del extranjero}}{\text{Total de ingresos operacionales}} \times 100$		

c. Otros indicadores relevantes:	2022	2021
$\frac{\text{Donaciones acogidas a beneficio tributario(i)}}{\text{Total de ingresos operacionales}} \times 100$	1.0 %	1.2 %
$\frac{\text{Gastos de dirección y administración(ii)}}{\text{Total costos operacionales}} \times 100$	1.6 %	0.8 %
$\frac{\text{Remuneración principales ejecutivos(iii)}}{\text{Total remuneraciones}} \times 100$	4.8 %	4.5 %

4. ESTADOS FINANCIEROS

4.1 ESTADO DE SITUACIÓN FINANCIERA (Balance General)

31 de diciembre de 2021 y 2022

ACTIVOS	2022 M\$	2021 M\$
Circulante		
4.11.1 Efectivo y efectivo equivalente	242.297	
4.11.2 Inversiones temporales	33.678	
4.11.3 Cuentas por cobrar (neto)		
4.11.3.1 Donaciones por recibir		
4.11.3.2 Subvenciones por recibir		
4.11.3.3 Cuotas sociales por cobrar		
4.11.3.4 Por cobrar a personas y entidades relacionadas		
4.11.3.5 Varios deudores		
4.11.4 Otros activos circulantes		
4.11.4.1 Existencias		
4.11.4.2 Impuestos por recuperar		
4.11.4.3 Gastos pagados por anticipado		
4.11.4.4 Otros		
4.11.5 Activos circulantes con restricciones		
4.11.0 Total Activo Circulante	275.975	0

Activo Fijo		
4.12.1 Terrenos	154.421	
4.12.2 Construcciones	657.096	
4.12.3 Muebles y útiles	50.373	
4.12.4 Vehículos	58.881	
4.12.5 Otros activos fijos	113.921	
4.12.6 (-) Depreciación acumulada	158.747	
4.12.7 Activos fijos con restricciones		
4.12.8 Activos fijos reservados (neto)		
4.12.0 Total Activo Fijo Neto	875.945	0

Otros Activos		
4.13.1 Inversiones financieras permanentes		
4.13.2 Otros activos con restricciones		
4.13.3 Otros activos reservados		
4.13.0 Total Otros Activos	0	0
4.10.0 TOTAL ACTIVOS	1.151.920	0

PASIVOS Y PATRIMONIO	2022 M\$	2021 M\$
Corto plazo		
4.21.1 Obligación con bancos e instituciones financieras		
4.21.2 Cuentas por Pagar		
4.21.2.1 Proveedores		
4.21.2.2 Por pagar a personas y entidades relacionadas	20.675	
4.21.2.3 Varios acreedores		
4.21.3 Fondos y proyectos en administración	630	
4.21.4 Otros pasivos		
4.21.4.1 Impuesto a la Renta por Pagar		
4.21.4.2 Retenciones		
4.21.4.3 Provisiones		
4.21.4.4 Ingresos percibidos por adelantado		
4.21.4.5 Otros		
4.21.0 Total Pasivo a Corto Plazo	21.305	0

Largo Plazo		
4.22.1 Obligaciones con bancos e instituciones financieras		
4.22.2 Fondos y proyectos en administración	137.292	
4.22.3 Acreedores a largo plazo		
4.22.3.1 Préstamos de terceros		
4.22.3.2 Por pagar a personas y entidades relacionadas		
4.22.4 Provisiones		
4.22.5 Otros pasivos a largo plazo		
4.22.0 Total Pasivo a Largo Plazo	137.292	0
4.20.0 TOTAL PASIVOS	158.597	0

PATRIMONIO		
4.31.1 Sin restricciones (libre disponibilidad)	993.323	
4.31.2 Reservado para fines específicos		
4.31.3 Restringido		
4.31.0 TOTAL PATRIMONIO	993.323	0
4.30.0 TOTAL PASIVOS Y PATRIMONIO	1.151.920	0

Las notas adjuntas forman parte integral de estos estados financieros.

4.2 ESTADO DE ACTIVIDADES

1 de enero al 31 de diciembre de 2022 y 2021

	2022 M\$	2021 M\$
Ingresos Operacionales		
Privados		
4.40.1.1 Donaciones	80.965	
4.40.1.2 Proyectos		
4.40.1.3 Aportes y cuotas sociales		
4.40.1.4 Venta de bienes y servicios		
4.40.1.5 Otros	62.498	
Estatales		
4.40.1.6 Subvenciones	1.354.205	
4.40.1.7 Proyectos	164.249	
4.40.1.8 Venta de bienes y servicios		
4.40.1.9 Otros		
4.40.0 Total Ingresos Operacionales	1.661.917	0
Gastos Operacionales		
4.50.1 Costo de remuneraciones	1.035.098	
4.50.2 Gastos de actividades operacionales	544.365	
4.50.3 Gastos de dirección y administración	25.522	
4.50.4 Depreciación	1.218	
4.50.5 Castigo de incobrables		
4.50.6 Costo directo venta de bienes y servicios		
4.50.7 Otros costos de proyectos específicos		
4.50.7 Otros costos operacionales		
4.50.0 Total Costos Operacionales	1.606.203	0
4.60.0 Superávit (Déficit) Operacional	55.714	0
Ingresos No Operacionales		
4.71.1 Renta de inversiones	4.241	
4.71.2 Ganancia en venta de activos		
4.71.3 Indemnización seguros		
4.71.4 Otros ingresos no operacionales	2.815	
4.71.0 Total Ingresos No Operacionales	7.056	0
Egresos No Operacionales		
4.72.1 Gastos financieros	1.178	
4.72.2 Pérdida en venta de activos		
4.72.3 Pérdida por siniestros		
4.72.4 Otros gastos no operacionales	37.136	
4.72.0 Total Egresos No Operacionales	38.314	0
4.70.0 Superávit (Déficit) No Operacional	(31.258)	0
4.80.1 SUPERÁVIT / (DÉFICIT) ANTES DE IMPUESTOS Y PARTIDAS	24.456	0
4.80.2 Impuesto a la renta		
4.80.3 Aportes extraordinarios		
4.80.0 SUPERÁVIT / (DÉFICIT) DEL EJERCICIO	24.456	0

Las notas adjuntas forman parte integral de estos estados financieros.

4.3 ESTADO DE FLUJOS DE EFECTIVO

1 de enero al 31 de diciembre de 2022 y 2021

	2022 M\$	2021 M\$
Flujo de efectivo proveniente de actividades operacionales		
4.91.1 Donaciones recibidas		
4.91.2 Ingresos por proyectos y subvenciones		
4.91.3 Aportes y cuotas sociales		
4.91.4 Otros ingresos recibidos		
4.91.5 Aportes extraordinarios		
4.91.6 Sueldos y honorarios pagados (menos)		
4.91.7 Pago a proveedores (menos)		
4.91.8 Impuestos pagados (menos)		
4.91.9 Otros desembolsos operacionales		
4.91.0 Flujo Neto Operacional	0	0
Flujo de efectivo proveniente de actividades de inversión		
4.92.1 Venta de activos fijos		
4.92.2 Compra de activos fijos (menos)		
4.92.3 Inversiones de largo plazo (menos)		
4.92.4 Compra / venta de valores negociables (neto)		
4.92.5 Intereses recibidos		
4.92.6 Otros flujos de inversión		
4.92.0 Flujo Neto de Inversión	0	0
Flujo de efectivo proveniente de actividades de financiamiento		
4.93.1 Préstamos recibidos		
4.93.2 Pago de préstamos (menos)		
4.93.3 Gastos financieros (menos)		
4.93.4 Fondos recibidos en administración		
4.93.5 Fondos usados en administración (menos)		
4.93.6 Otros flujos de financiamiento		
4.93.0 Flujo Neto de Financiamiento	0	0
4.94.0 VARIACIÓN NETA DEL EFECTIVO	0	0
4.94.1 Saldo inicial de efectivo y efectivo equivalente	0	0
4.94.2 SALDO FINAL DE EFECTIVO Y EFECTIVO EQUIVALENTE	0	0

Las notas adjuntas forman parte integral de estos estados financieros.

4.4 ESTADO DE MOVIMIENTOS PATRIMONIALES

1 de enero al 31 de diciembre

	Patrimonio de libre disponibilidad M\$	Reservado para fines específicos M\$	Patrimonio restringido M\$	PATRIMONIO TOTAL M\$
EJERCICIO 2021				
4.101 Patrimonio al 01.01.2021	844.690	0	0	844.690
4.101.1 Reservas establecidas				0
4.101.2 Reservas liberadas				0
4.101.3 Restricciones expiradas				0
4.101.4 Superávit / (déficit) del	(16.092)			(16.092)
4.101.5 Otros movimientos	47.707			47.707
4.100 Patrimonio al 31.12.2021	876.305	0	0	876.305
EJERCICIO 2022				
4.201.1 Reservas establecidas				0
4.201.2 Reservas liberadas				0
4.201.3 Restricciones expiradas				0
4.201.4 Superávit / (déficit) del	24.456			24.456
4.201.5 Otros movimientos	92.561			92.561
4.200 Patrimonio al 31.12.2022	993.322	0	0	993.322

Las notas adjuntas forman parte integral de estos estados financieros.

4.5 NOTAS EXPLICATIVA A LOS ESTADOS FINANCIEROS

1. Información General

a) Formación, actividades y financiamiento de la organización (incluir un breve resumen de estas materias, sin repetir las narrativas más extensas que se incluyen en otras secciones de la FECU).

Nuestra Fundación se enfoca en la atención integral a infancia vulnerada en sus derechos. El financiamiento proviene de dos ámbitos; uno estatal (Servicio Mejor Niñez y Junta Nacional de Jardines Infantiles) y el otro desde ámbitos privados, tanto de personas naturales como empresas.

b) Aprobación de los estados financieros (a objeto de cumplir con lo requerido por las NIIF, se debe consignar la sesión/fecha en que los estados financieros fueron aprobados por el Directorio).

Por confirmar.

2. Criterios de Contabilidad

a. Período contable

La preparación de los Estados Financieros corresponde a período comprendido entre 01 de enero de 2022 a 31 de diciembre de 2022.-

b. Criterios de contabilidad utilizados (idealmente deben ser las NIIF aplicables a entidades medianas y pequeñas, señalando las desviaciones que pudiesen existir).

Nuestros Estados Financieros están preparados en base a la normativa vigente que rige a las Instituciones Sin Fines de Lucro y en base a las NIIF.

c. Reconocimiento de ingresos

Todos los ingresos informados en los presentes estados financieros corresponden a subvenciones estatales recibidas desde los Servicios Públicos ya mencionados en estas notas y a aportes y/o donaciones periódicas u eventuales recibidas desde personas naturales y empresas nacionales.

Sólo en el caso de Proyectos determinados correspondientes a mejoras en infraestructura, por los cuales, se recibe recursos especiales, los ingresos se reconocen a medida que las empresas contratistas cumplen con los estados de avance establecidos.

d. Bases de conversión y reajuste

El índice de reajustabilidad aplicado a los presentes estados financieros corresponde al informado por el S.I.I. para los ejercicios iniciados el 01 de enero de 2022 y finalizados al 31 de diciembre del año 2022. porcentaje de 13,3%.

e. Activo fijo

El activo Fijo está compuesto por los siguientes ítem:

Terrenos

Construcciones

Muebles y Útiles

Vehículos

Otros Activos: (Máquinas y equipos - Equipos computacionales - Herramientas - Activos Servicios Públicos.

f. Beneficios al personal

El personal de nuestra Fundación recibe mensualmente dentro de sus remuneraciones bonos por concepto de movilización y antigüedad.

3. Efectivo y efectivo equivalente

El efectivo y equivalentes al efectivo incluyen el efectivo en caja, en cuentas corrientes bancarias y en fondos por rendir, que son fácilmente convertibles en montos conocidos de efectivo y sujetos a un riesgo poco significativo de cambio en su valor, con vencimiento no superior a tres meses.

4. Inversiones temporales

Las inversiones informadas en el Estado de Situación financiera corresponde a Inversión en Fondos Mutuos.

5. Fondos y proyectos en administración

Fondos y Proyectos en Administración corresponde a recursos entregados por el Estado a nuestra Fundación y que deben ser devueltos de no ser utilizados dentro de los períodos establecidos.

6. Remuneraciones de los Directores, Consejeros y equipo ejecutivo

Las Remuneraciones Anuales del Equipo Directivo de la Fundación corresponde a \$ 48.247.759.-

El Equipo Directivo durante este período está compuesto por Directora Social y Jefa administrativa y Financiera.

7. Patrimonio

a) Patrimonio inicial

A la fecha de constitución los fundadores efectuaron un aporte por M\$ xxxxxx. Los aportes posteriores que se reciben con algún nivel de recurrencia, como "cuotas" o "aportes" de "socios", se han abonado al estado de actividades de cada ejercicio, como ingresos operacionales. Aquellos aportes esporádicos, eventualmente recibidos para solventar necesidades patrimoniales, también se abonan a dicho estado en una línea separada, como una partida extraordinaria (4.80.3).

A la fecha de constitución los fundadores efectuaron un aporte por M\$ 408.525. Los aportes posteriores que se reciben con algún nivel de recurrencia, como aportes y/o donaciones eventuales o permanentes, se han abonado al estado de actividades de cada ejercicio, como ingresos operacionales.

5. Informe de terceros

Opinión de los auditores independientes

6. Manifestación de responsabilidad de la Dirección

Los abajo firmantes se declaran responsables respecto de la integridad y veracidad de la información incorporada en el presente informe anual, referido al 31 de diciembre de 2022:

Nombre	Cargo	RUN	Firma
Luisa Antonieta Avilés Madrid	Directora Social	6.586.652-8	
María Elizabeth Moyano Herrera	Jefa administrativa y Financiera	12.226.286-3	
Carlos Celedón Riquelme	Presidente Directorio	9.990.119-5	

En caso de no constar firmas rubricadas en este documento electrónico por favor marque la siguiente casilla:

Las firmas constan en documento original entregado al Ministerio de Justicia

Fecha: 20 de octubre de 2023

